HEALTH IN ALL POLICIES

LA SALUD EN TODAS LAS POLÍTICAS

Condado de Kent, Michigan

HEALTH DEPARTMENT

Caring today for a healthy tomorrow

http://www.accesskent.com/HiAP

La Salud en Todas las Políticas y la Salud Pública

La misión del Departamento de Salud del Condado de Kent es servir, proteger y promover una comunidad saludable para todos. El Departamento de Salud del Condado de Kent ha estado los últimos 3 años trabajando diligentemente para que el personal y nuestra comunidad tomen conciencia de las desigualdades en materia de salud. La equidad, diversidad e inclusión en materia de salud están integradas en nuestros programas, servicios, políticas y plan estratégico. Un principio rector del Departamento de Salud del Condado de Kent es **enfocarse en la equidad. Creemos en un compromiso por lograr la equidad en materia de salud en la comunidad del Condado de Kent.** Esto incluye la Salud en Todas las Políticas (*Health in All Policies, HiAP*), que se define como un cambio en los sistemas que determinan cómo se toman e implementan las decisiones sobre políticas para asegurar efectos beneficiosos o neutros en los determinantes de la salud.

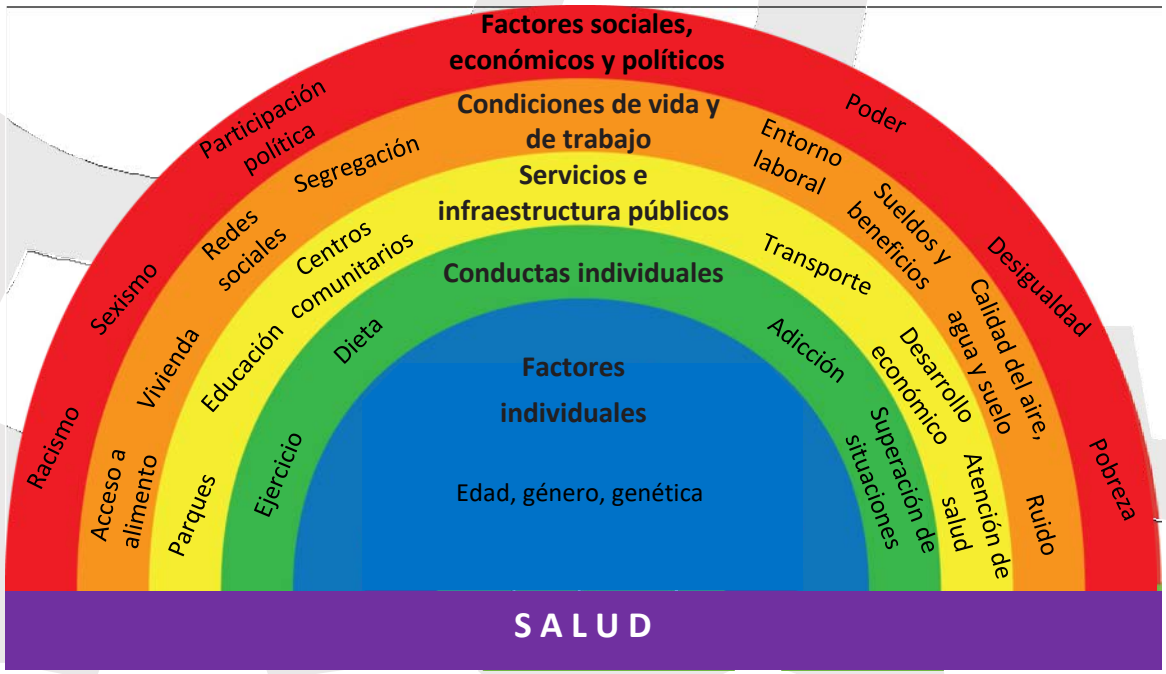

Human Impact Partners.

¿Qué significa Salud en Todas las Políticas? ¿Por qué es importante?

Salud en Todas las Políticas no es un concepto nuevo. Se basa en una larga trayectoria de exitosas colaboraciones en salud pública (por ej., mejoramiento de la calidad del saneamiento y de la calidad del agua potable, reducción de la exposición al tabaco, reducción de la exposición al plomo, fluoración del agua, exigencia del uso de cinturones de seguridad y asientos infantiles para automóvil). Los esfuerzos de HiAP coinciden con las 3 funciones fundamentales de la salud pública y los 10 servicios esenciales de la Salud Pública. HiAP se alinea con el rol de la salud pública para garantizar salud a la población a través de políticas, sistemas y cambio del entorno. HiAP puede ser implementada como una práctica comunitaria o de salud pública. La salud comienza donde las personas viven, trabajan, estudian y juegan. Los factores que afectan la salud comunitaria e individual van más allá del acceso a la atención y de las elecciones individuales.

Las elecciones que las personas hacen, a menudo vienen dadas por las opciones que tienen. Más del 50% de nuestra salud está determinada por condiciones sociales y medioambientales (*ranking* de salud del condado).

Salud en Todas las Políticas es un enfoque integrado y global para aportar consideraciones de salud, bienestar y equidad al desarrollo e implementación de políticas, programas y servicios de los sistemas o las agencias de gobierno que tradicionalmente no se relacionaban con la salud.

Inspiradas por la definición antes mencionada y otras investigaciones, las comunidades en todos los Estados Unidos han comenzado la implementación de un enfoque HiAP para mejorar la salud a través de las áreas de políticas, decisiones de financiamiento e iniciativas conectadas de forma no tradicional con la salud.

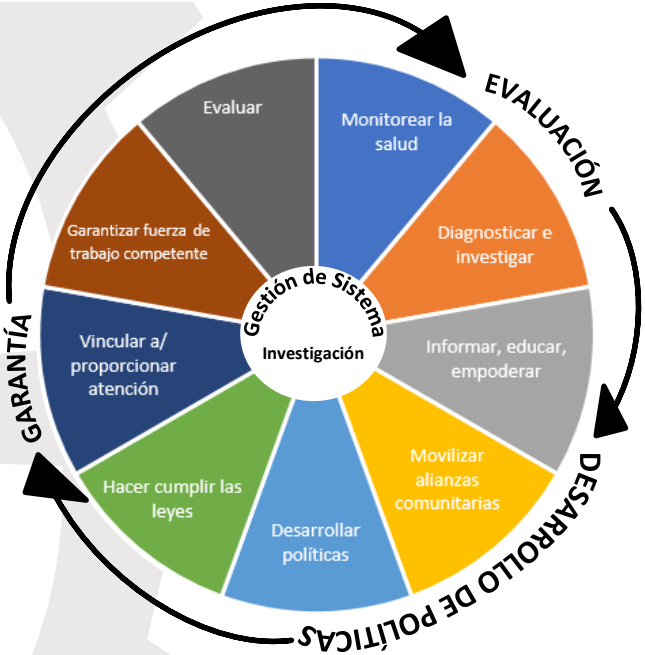

Los 10 Servicios Esenciales de Salud Pública. Centros para el Control y la Prevención de Enfermedades.

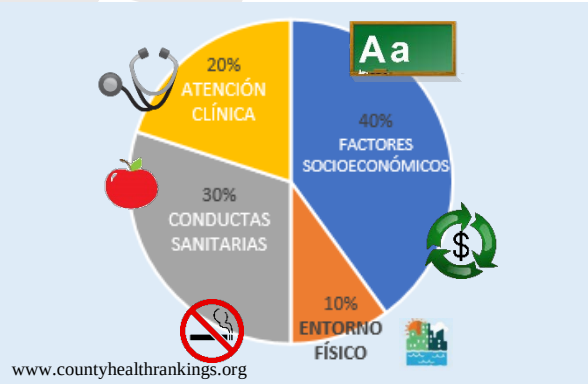

Ranking de salud del condado.

¿Qué significa Salud en Todas las Políticas? ¿Por qué es importante?

No hay una única manera correcta de implementar HiAP. Depende de cada comunidad y de lo que mejor se adecúe a sus necesidades. Los Cinco Elementos Clave de HiAP sirven como guía para conversación y ejecución:

1

Promover salud, equidad y sustentabilidad.

Salud en Todas las Políticas promueve la salud, la equidad y la sustentabilidad a través de dos vías: (1) incorporación de salud, equidad y sustentabilidad en políticas, programas y procesos específicos; (2) inclusión de consideraciones sobre salud, equidad y sustentabilidad en los procesos gubernamentales de toma de decisiones, a fin de que la política pública saludable se vuelva la manera normal de hacer las cosas.

2

Apoyar la colaboración intersectorial.

Salud en Todas las Políticas reúne aliados de muchos sectores que cumplen un rol protagónico en el diseño de los entornos económico, físico y social en que viven las personas y, por lo tanto, tiene por su parte un importante papel que desempeñar en la promoción de la salud, la equidad y la sustentabilidad. Un enfoque de Salud en Todas las Políticas se concentra en colaboración profunda y continua.

3

Beneficiar a múltiples aliados.

Salud en Todas las Políticas valora los beneficios recíprocos y las situaciones donde todos salen ganadores. Las iniciativas de Salud en Todas las Políticas intentan abordar simultáneamente las metas de políticas y programas tanto de salud pública como de otras agencias al descubrir e implementar estrategias que beneficien a múltiples aliados.

4

Involucrar a los interesados.

Salud en Todas las Políticas involucra a muchas partes interesadas, incluyendo miembros de la comunidad, expertos en políticas, intercesores, sector privado y financiadores, para garantizar que el trabajo responda a las necesidades de la comunidad e identificar cambios necesarios en políticas y sistemas para crear mejoras de salud significativas y de real impacto.

5

Crear cambio estructural o de proceso.

Con el tiempo, el trabajo de Salud en Todas las Políticas lleva a institucionalizar ese enfoque a través de la totalidad de niveles de gobierno. Esto involucra cambios permanentes en la manera en que las agencias se relacionan entre sí y cómo surgen las decisiones gubernamentales, las estructuras para colaboración intersectorial y los mecanismos para garantizar una perspectiva sanitaria en los procesos de toma de decisiones.

An Introduction to Health in All Policies A Guide for State and Local Governments. Public Health Institute.
http://www.phi.org/resources/?resource=hiapguide

En las pestañas **Herramientas para el adelanto en equidad sanitaria y HiAP** y **Recursos y Reconocimiento** se proporcionan recursos para mayor investigación e intercambio de ideas sobre cómo implementar HiAP.

HiAP enfatiza la importancia de que todos los integrantes de una comunidad sean incluidos activamente en los procesos de planificación y propuesta de nuevos desarrollos, proyectos e iniciativas. Cualquier rol dentro de una comunidad puede contribuir significativamente a los Cinco Elementos Clave de HiAP. Organizaciones y grupos comunitarios, agencias de gobierno, empresas, representantes electos y residentes pueden trabajar juntos para promover HiAP.

¿Qué puedo hacer?

Por favor vea en la tabla a continuación una lista de diversos puestos de personas interesadas dentro de una comunidad y ejemplos de acciones para promover HiAP. Esta no es una lista excluyente de roles en la comunidad o de próximos pasos.

¿Cuál es su rol en la comunidad?			
Funcionario de una agencia gubernamental o Representante electo	Organización o grupo comunitario	Propietario o administrador de empresa	Residente
Ideas para próximos pasos			
• Involucrarse en oportunidades de aprendizaje sobre HiAP o equidad • Participar en oportunidades de compromiso comunitario • Establecer un Grupo de trabajo HiAP • Proponer una Evaluación de impacto sanitario • Usar la Lista de verificación con perspectiva sanitaria • Considerar la adopción de HiAP o una ordenanza equitativa • Aprobar una resolución HiAP a nivel de condado, ciudad o municipalidad	• Involucrarse en oportunidades de aprendizaje sobre HiAP o equidad • Participar en oportunidades de compromiso comunitario • Convocar o unirse a un grupo de trabajo HiAP • Proponer una Evaluación de impacto sanitario • Usar la Lista de verificación de perspectiva sanitaria • Adoptar un marco de trabajo HiAP para prácticas, programas o servicios	• Involucrarse en oportunidades de aprendizaje • Participar en oportunidades de compromiso comunitario • Apoyar o proponer una Evaluación de impacto sanitario • Usar la Lista de verificación de perspectiva sanitaria • Adoptar un marco de trabajo HiAP para prácticas, programas o servicios • Aplicar una perspectiva de equidad sanitaria para procesos de toma de decisiones	• Involucrarse en oportunidades de aprendizaje sobre HiAP o equidad • Participar en oportunidades de compromiso comunitario • Usar la Lista de verificación con perspectiva sanitaria • Interceder por HiAP ante agencias, líderes comunitarios o representantes electos • Luchar a favor de HiAP donde usted vive, estudia, trabaja y juega

Oportunidades de aprendizaje sobre equidad

El equipo de equidad sanitaria del Departamento de Salud del Condado de Kent ofrece oportunidades de aprendizaje en torno a equidad sanitaria, determinantes sociales de la salud y HiAP.

Talleres de diálogo sobre equidad sanitaria y justicia social

El Departamento de Salud del Condado de Kent, en alianza con Strong Beginnings y Healthy Kent, ofrece un taller de diálogo sobre Equidad sanitaria y justicia social. El taller, de dos días de duración, aborda la toma de conciencia multicultural, perspectivas sobre opresión y privilegios, determinantes sociales de la salud, causas fundamentales de las inequidades sanitarias, el rol histórico de la salud pública en el cambio social y cómo estos factores afectan hoy a la salud comunitaria. La inscripción está abierta para todos quienes se interesen. Para mayor información, por favor vea: https://www.accesskent.com/HealthEquity

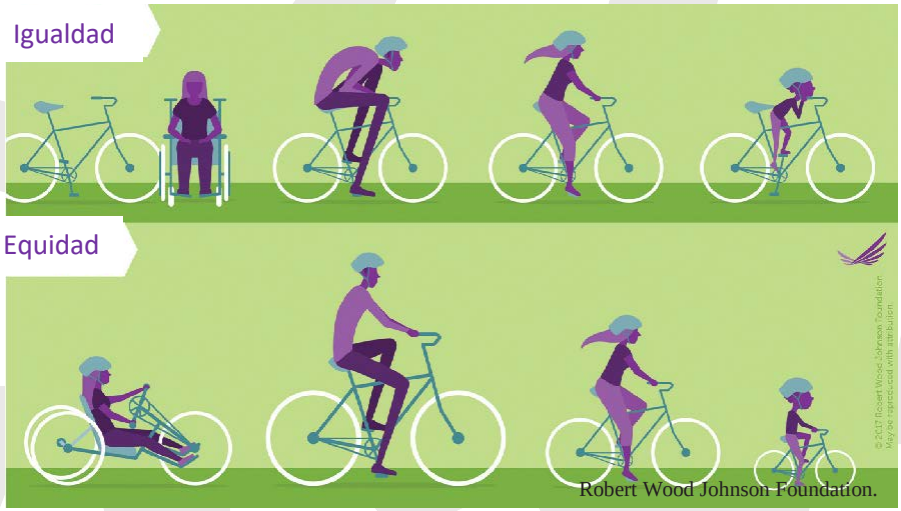

Laboratorio de aprendizaje Salud en Todas las Políticas

Accesskent.com/HiAP es el sitio en línea donde encontrará información, recursos y oportunidades de aprendizaje. Este sólido e importante sitio web ofrece maneras de comenzar y avanzar en la conversación sobre HiAP. Puede plantear preguntas a ser abordadas por profesionales de la salud pública o solicitar una presentación HiAP enviando un correo electrónico a: HIAP@kentcountymi.gov

Compromiso con la comunidad

Las organizaciones de base y las iniciativas comunitarias están trabajando para promover la equidad en el Condado de Kent. El desarrollo de relaciones intencionales con líderes y miembros de la comunidad promueve el aprendizaje estratégico y las tan necesarias alianzas para avanzar en el trabajo equitativo y HiAP. Las personas e instituciones que deseen mejorar la salud de la población o implementar HiAP necesitan comprender a sus comunidades y el impacto que tienen algunas políticas y prácticas sobre las inequidades sanitarias.

Esto comienza con el auténtico compromiso con la comunidad, escuchando las voces de sus residentes.

Principios para el compromiso con la comunidad

- *Empoderar a los residentes* a través de inclusión y alianzas significativas.
- *Desarrollar capacidad* para compromiso de alto nivel
- Priorizar *el conocimiento y los problemas comunitarios*
- *Dirigir los recursos* para apoyar el compromiso continuado
- Promover mecanismos para estimular *mecanismos de aprendizaje y retroalimentación recíprocos*

PolicyLink.

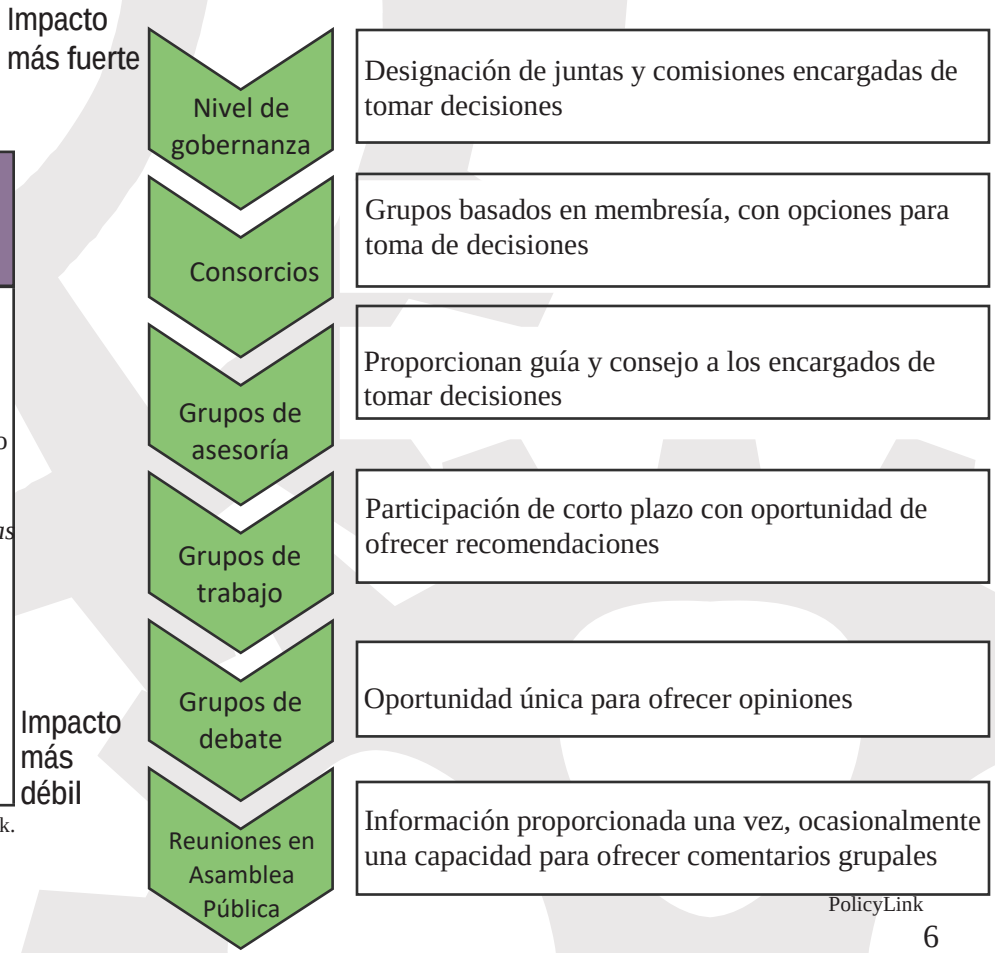

PolicyLink

Grupo de trabajo Salud en Todas las Políticas

La creación de un grupo de trabajo HiAP multiagencias es un método utilizado comúnmente para incorporar HiAP en el trabajo gubernamental y comunitario. Un grupo de trabajo HiAP promueve los Cinco elementos de HiAP, con hincapié en colaboración intersectorial. Un grupo de trabajo puede hacer que las agencias y otros protagonistas mantengan su responsabilidad y que iniciativas o programas trabajen para mejorar la salud y el alcance comunitarios. A menudo hay grupos de personas y organizaciones cuyas experiencias y misiones están alineados con un enfoque HiAP, pero faltan la oportunidad y conexión para que se reflejen las metas y los objetivos compartidos. Algunas comunidades han llegado a crear grupos de trabajo a través de ordenanzas legalmente vinculantes (para más información, ver **Ordenanzas y Resoluciones**). La pestaña **Recursos y Reconocimientos** contiene enlaces a fuentes con pautas para la creación de un grupo de trabajo HiAP bajo el encabezado Información General sobre Salud en Todas las Políticas.

7 Estrategias

para implementar Salud en Todas las Políticas

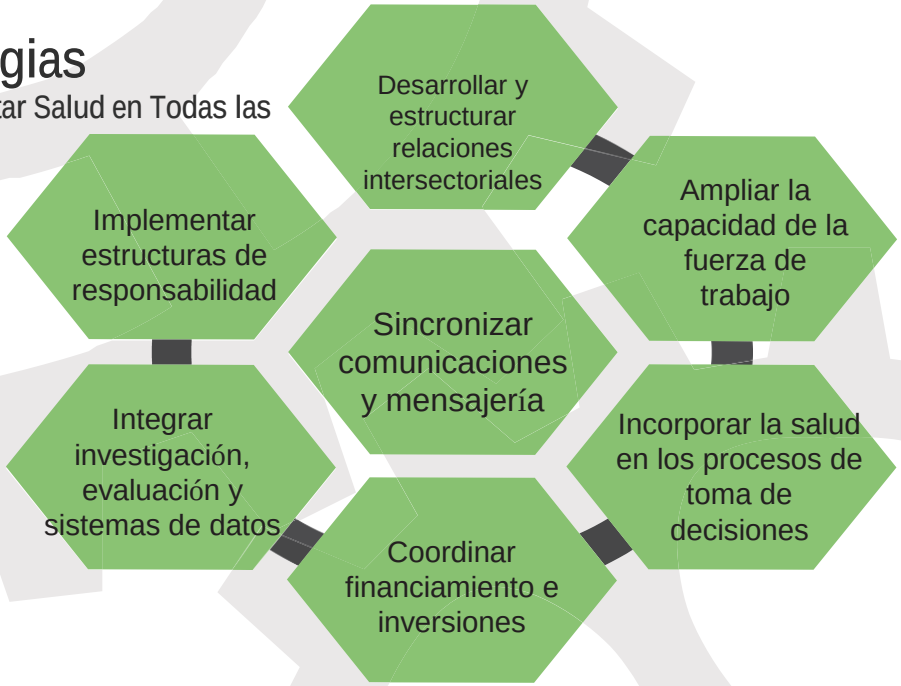

La National Association of County & City Health Officials (NACCHO) creó las siete estrategias específicamente para que los departamentos de salud locales implementen HiAP.

Ordenanzas y Resoluciones

El trabajo de HiAP comienza antes de que se apruebe legislación alguna. Sin embargo, las ordenanzas y resoluciones pueden ayudar a institucionalizar la HiAP en el trabajo gubernamental y demás trabajo comunitario. El Condado de King, Washington, implementó una ordenanza estableciendo que los impactos sobre la equidad y justicia social serán considerados al tomar todas las decisiones. Se establecieron un grupo de trabajo y una "Herramienta de revisión de impacto sobre la equidad" para garantizar que ello se cumpla. Change Lab Solutions también ofrece un modelo de ordenanza para que las municipalidades locales lo adapten según les resulte pertinente.

Las resoluciones son otra manera de institucionalizar la HiAP. Si bien las resoluciones no tienen la misma fuerza de una ley, asignan responsabilidad a los representantes electos para que hagan seguimiento de las iniciativas HiAP. Típicamente, las resoluciones son una opción más accesible. El Public Health Institute tiene amplia experiencia con HiAP y trabajó exitosamente con el Estado de California para establecer un grupo de trabajo HiAP y una resolución HiAP. Como un ejemplo local en Michigan, la Junta de Salud del Condado de Ingham aprobó una resolución que pide a la Junta de Comisionados considerar HiAP. Change Lab Solutions también ofrece un modelo de resolución HiAP, similar a su modelo de ordenanza. Si usted se interesa en los modelos de ordenanzas y resoluciones mencionados, la pestaña de **Recursos y Reconocimientos** le orientará hacia algunos ejemplos.

Ordenanzas versus Resoluciones
Las **ordenanzas** son políticas y leyes legalmente vinculantes para gobiernos de nivel local y sus constituyentes.
versus
Las **resoluciones** son políticas oficiales de gobierno. Las resoluciones no tienen fuerza de ley pero expresan la intención del gobierno de seguir una política.

Change Lab Solutions.

Ejemplos de ordenanzas comunitarias con enfoque en HiAP o en Equidad

Ordenanza de la Ciudad de Richmond
http://www.ci.richmond.ca.us/ArchiveCenter/ViewFile/Item/6999

Ordenanza del Condado de King
Se puede encontrar una copia de “Fair and Just Ordinance” en:
http://www.accesskent.com/HiAP

Evaluaciones de impacto sanitario

Las Evaluaciones de impacto sanitario (Health Impact Assessments, HIA) son el procedimiento más completo para implementar HiAP. Las HIA proporcionan una estrategia sistemática para implementar HiAP en la proposición, deliberación y ejecución de un proyecto o una política. La meta principal de un HIA es garantizar que las inequidades sanitarias sean consideradas en el proceso de toma de decisiones y promover el desarrollo sustentable. Otras comunidades han utilizado HIA para guiar la toma de decisiones y la planificación relativas a proyectos de transporte, diseño vial, vivienda y otras materias de desarrollo comunitario.

El procedimiento de seis pasos de HIA usa evidencia cualitativa y cuantitativa para analizar los posibles efectos a largo plazo de los determinantes sociales de la salud, incluyendo riesgos medioambientales y físicos. Las HIA añaden una nueva dimensión a la toma de decisiones en la esperanza de reducir los efectos sanitarios adversos y promover los beneficiosos. Es preferible que se realice una HIA antes de finalizar un proyecto o una política, a fin de permitir una toma de decisiones con previa información y basada en datos. Si usted se interesa en aprender más acerca de las HIA, la pestaña Recursos y Reconocimientos le orientará hacia más información.

6 Pasos de una HIA

1 Detección
Identificar las decisiones sobre planificación, proyecto o políticas para las cuales servirá una HIA.

2 Especificación
Planificar la HIA e identificar los riesgos y beneficios sanitarios a considerar.

3 Evaluación
Identificar la población afectada y cuantificar los efectos sanitarios de la decisión.

4 Recomendaciones
Sugerir acciones prácticas para promover efectos sanitarios positivos y minimizar los negativos.

5 Reporte
Presentar resultados a los encargados de tomar decisiones, a las comunidades afectadas y a otras partes interesadas.

6 Control
Determinar el impacto de las HIA sobre la decisión y la situación sanitaria.

Healthy Places: Health Impact Assessments. Centros para el Control y la Prevención de Enfermedades.
https://www.cdc.gov/healthyplaces/hia.htm

A fin de promover la equidad sanitaria, es vital hacer preguntas que consideren los efectos que una política, una propuesta o un proyecto pueden tener sobre los miembros de una comunidad. Estas preguntas sirven como punto de partida para guiar otras preguntas y mayor conversación. La Lista de verificación con perspectiva sanitaria no reemplaza una Evaluación de impacto sanitario completa u otra forma de revisión de impacto sanitario, tal como equidad racial. Si usted tiene interés en evaluaciones de impacto sobre la equidad, la pestaña **Recursos y Reconocimientos** contiene ejemplos y herramientas comunitarios utilizados para desarrollar la Lista de verificación con perspectiva sanitaria, bajo el encabezado Promoción de la equidad.

Lista de verificación con perspectiva sanitaria

- ☐ ¿Cuál es el resultado que se desea obtener con la política, la práctica, el proyecto, el programa o la subvención propuestos?
- ☐ ¿Se han reconocido posibles consecuencias o resultados indeseados y propuesto soluciones al respecto?
- ☐ ¿Fueron evaluados los efectos, tanto deseados como indeseados, sobre los determinantes sociales de la salud, y fueron tomadas en consideración las causas fundamentales sobre inequidades sanitarias?

Algunos ejemplos son, entre otros:

- Oportunidades de empleo
- Salarios dignos
- Acceso a educación de calidad
- Conectividad comunitaria
- Delincuencia y encarcelamiento
- Violencia y seguridad
- Acceso a alimentación saludable y económica
- Acceso a atención sanitaria de calidad
- Acceso a transporte
- Calles consideradas con los peatones
- Vivienda segura, económica y saludable
- Desplazamiento residencial
- Racismo, discriminación y otras formas de opresión

- ☐ ¿La política, la práctica, el proyecto, etc. en propuesta va a mejorar las disparidades sanitarias e incrementar los resultados equitativos para las personas, la comunidad o las jurisdicciones como un todo?
- ☐ ¿La comunidad tiene percepciones sobre la propuesta que se está evaluando?
- ☐ ¿Las comunidades afectadas han sido auténticamente involucradas?
- ☐ ¿Han sido sopesados los posibles costos y beneficios de las comunidades?
  - ¿Superan los beneficios a los costos?
- ☐ ¿Los costos que se anticiparon han sido resueltos a satisfacción de las comunidades afectadas?
- ☐ ¿Existe un sistema de asignación de responsabilidad y revisión para abordar cualquier resultado no intencional de la decisión?

Ejemplos comunitarios

HiAP comenzó como un movimiento global a través de la Organización Mundial de la Salud. Actualmente, comunidades por todos los Estados Unidos están comenzando a utilizar HiAP como una filosofía orientadora.

California

En 2010, el Estado de California aprobó una orden ejecutiva que creó un grupo de trabajo de Salud en Todas las Políticas integrado por 18 agencias. El grupo de trabajo promueve programas que afectan la salud de los residentes de California, con un enfoque en factores medioambientales y climáticos. Comunidades a nivel local dentro del estado también están implementando HiAP. La Ciudad de Richmond ha desarrollado un set de herramientas, una ordenanza y una estrategia para el desarrollo comunitario con HiAP. El Condado de Monterey está haciendo un trabajo similar.
Grupo de trabajo de California: https://oag.ca.gov/environment/communities/policies
HiAP Ciudad de Richmond: http://www.ci.richmond.ca.us/2575/Health-in-All-Policies-HiAP
HiAP Condado de Monterey: http://www.co.monterey.ca.us/government/departments-a-h/health/hd-initiatives/ health-in-all-policies

Centro de Minnesota para Equidad Sanitaria

En 2013, luego de encontrar algunas de las mayores disparidades sanitarias en el país, el Estado de Minnesota creó el Centro para Equidad Sanitaria. El enfoque del centro se concentra en la implementación de lo que afecta a la salud y en fortalecer las comunidades. HiAP es promovida en las legislaturas con reportes publicados sobre determinantes de la salud y soluciones recomendadas. Para más información sobre el Centro de Minnesota para Equidad Sanitaria, por favor vaya a: http://www.health.state.mn.us/divs/che/about/index.html

Condado de Ingham, Michigan

El Condado de Ingham utiliza Evaluaciones de impacto sanitario (HIA) para múltiples proyectos y su Taller sobre Equidad Sanitaria y Justicia Social, reconocido a nivel nacional, ha inspirado al Condado de Kent a realizar sus propios Talleres sobre Equidad Sanitaria y Justicia Social. El Condado de Ingham también ha trabajado para aprobar una resolución sobre HiAP.
http://hd.ingham.org/DepartmentalDirectory/CommunityHealth,Planning,andPartnerships/HealthEquityandSocialJustice.aspx

Michigan Power to Thrive (MPTT)

Michigan Power to Thrive es una red de departamentos de salud locales, aliados y grupos comunitarios organizados, que se dedica a crear equidad sanitaria en las comunidades de Michigan.
http://michiganptt.org/

Salud en Todas las Políticas (HiAP) es un enfoque integrado y global para aportar consideraciones de salud, bienestar y equidad al desarrollo e implementación de políticas, programas y servicios de los sistemas o las agencias de gobierno que tradicionalmente no se relacionaban con la salud (National Association of County and City Health Officials).

Determinantes sociales de la salud son las complejas estructuras sociales, integradas y superpuestas, como también los sistemas económicos, responsables de la mayor parte de las inequidades sanitarias. Estas estructuras sociales y sistemas económicos incluyen a los entornos social y físico, los servicios de salud y los factores estructurales y sociales. Los determinantes sociales de la salud están conformados por la distribución del dinero, el poder y los recursos a través de las comunidades locales, las naciones y el mundo (Centros para el Control y la Prevención de Enfermedades).

Equidad es la inclusión justa y equitativa en una sociedad en la cual todos pueden participar, prosperar y alcanzar todo su potencial (W.K. Kellogg Foundation).

Sustentabilidad es la capacidad de satisfacer las necesidades actuales sin comprometer la capacidad de satisfacer las necesidades futuras de las personas (Public Health Institute).

Comunidades vulnerables incluyen, entre otras, a mujeres, grupos étnicos/raciales de población, personas y familias de bajos ingresos, personas que han estado en prisión, personas con discapacidades, personas con afecciones de salud mental, niños, jóvenes, adultos jóvenes, adultos mayores, inmigrantes y refugiados, personas con dominio limitado del idioma inglés, comunidades lesbiana, gay, bisexual, transgénero, *queer* (LGBTQ) o cualesquiera combinaciones de las anteriores (Ordenanza local de la Ciudad de Richmond, CA).

Opresión es el acto de utilizar el poder para empoderar y/o privilegiar a un grupo a expensas de quitar poder, marginar, silenciar y subordinar a otro. La opresión puede ser personal, interpersonal, institucional o cultural.

Equidad sanitaria es una distribución justa y equitativa de los recursos sociales y las oportunidades sociales necesarias para lograr bienestar (Condado de Ingham).

Inequidad sanitaria es una diferencia o disparidad en los resultados sanitarios que es sistemática, evitable e injusta (Centros para el Control y la Prevención de Enfermedades).

Disparidades sanitarias son diferencias previsibles, no naturales e injustas en los resultados sanitarios o en el acceso a la salud a través de diferentes segmentos de la población. Esto puede incluir diferencias que se presentan debido a raza o etnia, identidad de género, orientación sexual, situación socioeconómica, situación de inmigración, discapacidad o impedimento funcional, ubicación geográfica o una combinación de cualquiera de ellos (*Healthy People 2020*, Ordenanza de la Ciudad de Richmond, CA).

Evaluación de impacto sanitario (HIA) es un proceso estructurado que utiliza datos científicos, experiencia profesional y opiniones de individuos interesados, para identificar y evaluar las consecuencias de propuestas en la salud pública y sugerir acciones que pudieran llevarse a cabo para minimizar los efectos sanitarios adversos y optimizar los beneficiosos (National Research Council).

Salud de la población se refiere a los resultados sanitarios de un grupo de individuos, incluyendo la distribución de dichos resultados al interior del grupo.

El enfoque apunta a mejorar la salud de una población entera.

Existe abundancia de excelente información relativa a todos los aspectos de Salud en Todas las Políticas. Aquí se mencionan algunas de nuestras fuentes preferidas, incluyendo fuentes utilizadas en este set de herramientas.

Información del Condado de Kent

- *Kent County Health Department's Health in All Policies Learning Lab* http://www.accesskent.com/HiAP
- Para solicitar información o una presentación sobre Salud en Todas las Políticas, escriba por correo electrónico a HIAP@kentcountymi.gov

Información General sobre Salud en Todas las Políticas

Las páginas principales y recursos sobre HiAP de las siguientes organizaciones establecidas proporcionan más detalles acerca de los conceptos y las tácticas de implementación de HiAP:

- *Public Health Institute (PHI)*
  http://phi.org/resources/?resource=hiapguide
  - *Health in All Policies: Improving Health Through Intersectoral Collaboration*
    https://www.phi.org/uploads/application/files/q79jnmxq5krx9qiu5j6gzdnl6g9s41l65co2ir1k z0lvmx67to.pdf
- National Association of County & City Health Officials (NACCHO)
  http://www.naccho.org/programs/community-health/healthy-community-design/health-in-all-policies
  - *Local Health Department Strategies for Implementing Health in All Policies*
    http://www.naccho.org/uploads/downloadable-resources/Programs/Community-Health/ factsheet_hiap_dec2014-1.pdf
- *Association of State and Territorial Health Officials (ASTHO)*
  http://www.astho.org/HiAP/
- *American Public Health Association (APHA)*
  https://www.apha.org/hiap
- *Change Lab Solutions*
  http://www.changelabsolutions.org/publications/HiAP_Start-to-Finish

Salud de la Población y Determinantes Sociales de la Salud

Estos enlaces le ayudarán a clarificar las relaciones directas entre los resultados sanitarios y los determinantes sociales de la salud

- *Kent County Community Health Needs Assessment and Community Health Improvement Plan*
  http://www.kentcountychna.org/
- *County Health Rankings*
  http://www.countyhealthrankings.org/our-approach
- *Healthy People 2020*
  https://www.healthypeople.gov/2020/topics-objectives/topic/social-determinants-of-health

Ordenanzas y Resoluciones

Aquí hay dos ejemplos de legislación sobre HiAP que pueden adaptarse según las necesidades de su comunidad:

- *Change Lab Solutions Sample Ordinance*
  http://www.changelabsolutions.org/sites/default/files/HIAP_ModelOrdinance_FINAL_20150728.p
- *Change Lab Solutions Sample Resolution*
  http://www.changelabsolutions.org/sites/default/files/HIAP_ModelResolution_FINAL_20150728.pdf

Evaluaciones de impacto sanitario

En las páginas siguientes encontrará detalles completos acerca de cómo llevar a cabo una HIA, además de oportunidades para aprender de expertos y aliarse con ellos:

- *Human Impact Partners*
  http://www.humanimpact.org/
- *CDC Healthy Places: Health Impact Assessment*
  https://www.cdc.gov/healthyplaces/hia.htm
- *UCLA Health Impact Assessment Clearinghouse Learning & Information Center*
  http://hiaguide.org/
- National Academies Press' *Improving Health in the United States: The Role of Health Impact Assessment*
  https://www.nap.edu/catalog/13229/improving-health-in-the-united-states-the-role-of-health

Promoción de la equidad

HiAP y equidad van de la mano. Estos recursos proporcionan información sobre equidad sanitaria, incluyendo evaluaciones de impacto sobre la equidad y las comunidades que las están utilizando:

- *Kent County Health Department's Health Equity Page*
  https://www.accesskent.com/HealthEquity
- *Human Impact Partners Health Equity Guide*
  http://healthequityguide.org
- *Government Alliance on Race and Equity (GARE)*
  http://www.racialequityalliance.org
- Sitio web del Condado de King http://www.kingcounty.gov/elected/executive/equity-social-justice.aspx
- *Seattle Racial Equity Toolkit*
  https://www.seattle.gov/rsji/
- *Center for the Study of Social Policy Race Equity Impact Assessment*
  https://www.cssp.org/policy/2015/Race-Equity-Impact-Assessment-Tool.pdf

El *toolkit* del Condado de Kent para Salud en Todas las Políticas fue desarrollado por: Kristen Godwin, Departamento de Salud del Condado de Kent, estudiante en práctica de Salud Pública de Hope College, BA, Biología (mayo 2018)
En alianza con preceptores del Departamento de Salud del Condado de Kent:
Teresa Branson, MHA, delegada administrativa encargada de Salud
Karyn Pelon, BS, educadora en Salud Pública

Agradecimientos especiales por el diseño del *toolkit* del Condado de Kent para Salud en Todas las Políticas: Nicole Batway, CHES, CPST, educadora en Salud Pública, Departamento de Salud del Condado de Kent

Una copia de este *toolkit* está disponible en línea en: https://www.accesskent.com/HiAP. Por favor compártalo. Este material puede ser reproducido o redistribuido total o parcialmente sin necesidad de consentimiento especial por parte del Departamento de Salud del Condado de Kent.

Para obtener más información sobre Salud en Todas las Políticas: *Kent County Health Department*
700 Fuller Avenue NE
Grand Rapids, MI 49503
(616) 632-7100

Compromiso de Salud en Todas las Políticas

Yo, _____, como individuo interesado en la salud del Condado de Kent, me comprometo a utilizar un enfoque y una mentalidad de Salud en Todas las Políticas (HiAP) al tomar decisiones que afecten la salud de la población, los determinantes sociales de la salud, como asimismo a promover la salud, la equidad y el crecimiento sustentable para todos los miembros de la comunidad del Condado de Kent. Para mantener este compromiso, yo (marcar todo lo que corresponda)...

- ☐ Me involucraré en oportunidades de aprendizaje sobre equidad y/o HiAP
- ☐ Participaré en verdadero compromiso con la comunidad
- ☐ Estableceré, me uniré y/o ayudaré a desarrollar un grupo de trabajo HiAP
- ☐ Llevaré a cabo una Evaluación de impacto sanitario para una propuesta, un proyecto, una práctica, una política o una subvención
- ☐ Me comprometeré a utilizar la lista de verificación con perspectiva sanitaria en la toma de decisiones
- ☐ Propondré, intercederé o apoyaré una ordenanza o resolución HiAP
- ☐ Lucharé a favor de HiAP donde vivo, trabajo, estudio y juego
- ☐ Otra: _____

¿Cuál es su rol en la comunidad? (marque todo lo que sea pertinente)

- ☐ Funcionario de una agencia gubernamental
- ☐ Representante electo
- ☐ Miembro de organización o grupo comunitario
- ☐ Propietario o administrador de empresa
- ☐ Residente
- ☐ Otro: _____

¡Queremos saber qué está haciendo usted en la comunidad para mejorar la salud de la población y las oportunidades para todos! Por favor complete el Compromiso HiAP en: http://www.accesskent.com/HiAP

HEALTH IN ALL POLICIES
Kent County, Michigan©

COUNTY OF KENT MICHIGAN
HEALTH DEPARTMENT
Caring today for a healthy tomorrow

También lo invitamos a enviarnos un correo electrónico a HIAP@kentcountymi.gov para compartir sus historias, éxitos y esfuerzos relativos a HiAP para mejorar la salud de nuestra comunidad a través de cambios en políticas, sistemas, entornos, programas e infraestructura.

HEALTH IN ALL POLICIES

LA SALUD EN TODAS LAS POLÍTICAS

Condado de Kent, Michigan

http://www.accesskent.com/HiAP
HIAP@kentcountymi.gov

Agosto 2017